

AANTEKENEN

Gedeputeerde Staten van de
provincie Limburg
Postbus 5700
6202 MA MAASTRICHT

Tevens per e-mail:

postbus@prvlimburg.nl

[REDACTED]@prvlimburg.nl

info@fbelimburg.nl

[REDACTED]@fbelimburg.nl

Tilburg, 24 november 2025

Inzake : [REDACTED] / advies
Dossier : 19225
Uw kenmerk : beroep op hardheidsclausule Omgevingsverordening

Geacht College,

Tot mij wendde zich de [REDACTED],
gevestigd te Deurne, [REDACTED] terzake het navolgende.

Cliënte is een WBE die zowel in Limburg als in Brabant opereert. In 1970 is de WBE als één van de eerste in Nederland opgericht.

In Brabant was er een goede samenwerking met [REDACTED]. Die samenwerking zag met name op het beheer van ree- en zwartwild, die

een natuurlijke trek kenden vanuit [REDACTED] naar [REDACTED]. Die samenwerking resulteerde, mede onder invloed van nieuwe wetgeving, in een lidmaatschap van cliënte van [REDACTED]. De samenwerking is nog steeds optimaal, getuige een brief van [REDACTED] (bijlage 1).

Het Limburgse deel van cliënte heeft in die periode een samenwerkingsovereenkomst afgesloten met [REDACTED], om zo te voldoen aan de gestelde eisen aangaande de omvang van het werkgebied. Die samenwerking is op een gegeven moment eenzijdig opgezegd door de [REDACTED]. De verhouding tussen beide WBE's is dermate verstoord dat verdere samenwerking onmogelijk is gebleken.

Vervolgens is cliënte in maart 2022 een samenwerkingsovereenkomst aangegaan met [REDACTED] (bijlage 2).

Deze overeenkomst is op 9 september 2025 eenzijdig opgezegd door de [REDACTED] (bijlage 3). Als reden wordt aangegeven dat er geen definitieve oplossing voor het voortbestaan van het Limburgse deel van cliënte is bereikt. Cliënte heeft nog geprobeerd hierover overleg te hebben met [REDACTED] maar laatstgenoemde blijft bij haar opzegging. Een verdere motivering is niet gegeven.

De samenwerkingsovereenkomst kende de clausele dat zonder opgave van redenen mocht worden opgezegd, en het is voor cliënte gissen wat nu de precieze reden is geweest.

Hoe dan ook, het Limburgse deel van cliënte staat nu met de rug tegen de muur. De enige Limburgse WBE's waar aansluiting mee kon worden gezocht waren [REDACTED], en zij hebben beiden de samenwerking om onduidelijke redenen opgezegd. En dat zadelt cliënte met een probleem op: op geen enkele manier kan zij voldoen aan art. 9.9 van de Omgevingsverordening Limburg. Zij kan immers niet voldoen aan de eis van een werkgebied van 5000 ha. Het werkgebied van het Limburgse deel van cliënte is ongeveer 700 ha. De Omgevingsverordening Brabant staat een grensoverschrijdende WBE niet toe.

De Limburgse Omgevingsverordening kent echter een hardheidsclausule in art. 9.13. Er kan afgeweken worden van (onder andere) de eis van een werkgebied van 5000 ha binnen de provincie Limburg, voor zover de toepassing gelet op de betrokken belangen zal leiden tot een onbillijkheid van overwegende aard. Cliënte doet een beroep op die hardheidsclausule en verzoekt uw College daarmee in te stemmen.

Daartoe het navolgende.

Zoals aangegeven zijn er geen samenwerkingsmogelijkheden meer voor cliënte met andere WBE's dan de reeds beproefde. Zij heeft dat uitdrukkelijk geprobeerd en is ook daadwerkelijk samenwerkingen aangegaan, maar de andere WBE heeft deze telkens eenzijdig en zonder goede opgave van redenen opgezegd. Er zijn, mede door begrenzings van een militair complex, een spoorlijn, een begraafplaats, een bebouwde kom en andere scheidingen van een jachtveld, geen aansluitingen met andere WBE's mogelijk. Uiteraard kan cliënte dat aan de hand van kaarten desgewenst nader verduidelijken.

Los daarvan heeft het Limburgse deel van cliënte grote belangen om zelfstandig te kunnen blijven functioneren. Uit de als bijlage 1 overgelegde brief van [REDACTED] blijkt van een intensieve samenwerking van het Limburgse deel met het Brabantse deel. Die wezenlijke samenwerking op met name het gebied van ree- en zwartwildebeheer zou verloren gaan als het Limburgse deel van cliënte niet zelfstandig verder zou kunnen. Ree- en zwartwilde komt doorgaans vanuit het Limburgse deel van cliënte en wordt in het Brabantse deel geschoten. Gezamenlijk tellen en beheren is dan ook van groot belang voor een optimaal beheer. Samen met [REDACTED] is het werkgebied van cliënte ongeveer 17000 ha. groot, zodat ruimschoots wordt voldaan aan het doel van een groot werkgebied: het doelmatig beheren van wild en het optimaal benutten van het werkgebied. De samenwerking met een zelfstandig Limburgs deel is daarbij onontbeerlijk. Indien cliënte niet zelfstandig verder zou kunnen vervalt de waardevolle bijdrage van cliënte voor het Brabantse deel, en mitsdien voor het beheer in de hele regio van ruim 17.000 ha.

Die samenwerking is onder andere zichtbaar geworden door bijvoorbeeld het afgeven van flexlootjes, omdat de betreffende jachthouders actief waren in beide provincies. Ook uit de afschotcijfers in Brabant en Limburg is het belang van de samenwerking te halen. Waarnemingen in het Brabantse deel leidde tot afschot in het Limburgse deel en vice versa. Er is mitsdien een goed werkende en in praktijk gebrachte samenwerking, waarbij het Limburgse deel van cliënte een belangrijke rol speelt.

Daarbij is van belang dat [REDACTED] noch [REDACTED] een dergelijke samenwerking met Brabantse WBE's hebben. Cliënte is de enige in de regio die het belang van een dergelijke samenwerking voor het wildebeheer ziet en daadwerkelijk praktiseert.

De casus is eerder al voorgelegd aan de juridische afdeling van de NOJG, waar cliënte lid van is, en ook zij zien een zelfstandige status van het Limburgse deel van cliënte als enige resterende oplossing om een optimaal en doelmatig beheer in die regio te waarborgen.

Ook de FBE Limburg heeft zich voorstander verklaard van deze oplossing: een zelfstandige status van het Limburgse deel van cliënte op basis van de hardheidsclausule.

Zowel de NOJG als de FBE krijgen een afschrift van onderhavig verzoek.

Daarnaast verzorgt cliënte de opleiding van jonge jagers met de 36 ervaren en gepassioneerde leden, zonder aanspraak te maken op de jongjagers subsidie van uw provincie. Ook dat zou beëindigd moeten worden als cliënte niet zelfstandig verder zou kunnen.

Gezien al het bovenstaande doet het Limburgse deel van cliënte een beroep op de hardheidsclausule van art. 9.13 van de Omgevingsverordening Limburg en verzoekt zij om als zelfstandige WBE te mogen functioneren.

Uiteraard is cliënte bereid tot een nadere toelichting, bijvoorbeeld in de vorm van telgegevens, uitleg aan de hand van kaarten en eventuele nadere verklaringen van de WBE's in Brabant waar cliënte mee samenwerkt.

Graag verneem ik van u. De samenwerking met [REDACTED] loopt nog tot 1 maart, zodat cliënte graag ruim voor die termijn duidelijkheid heeft.

Vriendelijke groet,

[REDACTED]

1.



Aan:

[REDACTED]

[REDACTED]

[REDACTED] Deurne

Onderwerp: samenwerking faunabeheer [REDACTED]

Datum: 16-11-2025

Geacht bestuur,

Naar aanleiding van uw verzoek tot terugblik op de samenwerking rondom het faunabeheer in de grenszone van onze WBE's nabij het Peelkanaal het volgende:

Per 1 januari 2019 is [REDACTED] voor het Brabantse deel, lid geworden van [REDACTED] [REDACTED] dit als gevolg van de opgelegde regelgeving rondom schaalvergroting van WBE's binnen de provincie Noord-Brabant met een eis tot een minimaal beheer gebied van 5000 hectaren.

Hierbij speelde mee dat er al een jarenlange samenwerking tussen beide WBE's bestond gezien het natuurlijke migratiegedrag van, vooral, wilde zwijnen en reeën, zie hieronder, lag de aansluiting van het Brabantse deel van [REDACTED] bij [REDACTED] dan ook voor de hand. Aldus geschiede.

Met de opkomst van de wilde zwijnen binnen [REDACTED] is er al een goede samenwerking met [REDACTED] ontstaan inzake het 0-stand beheer van het wilde zwijn. Al snel was immers duidelijk dat er sprake was van een natuurlijke migratie van de wilde zwijnen vanuit de Stippelberg en het Beestenveld, via het westen van vliegbasis De Peel (Luitenant-generaal Bestkazerne), naar het natura 2000 gebied De Bult en vandaar door naar natuurgebied De [REDACTED] (beide SBB) in Ysselsteyn en de groene corridor ten westen van het Peelkanaal. Aan de zuidzijde worden de wilde zwijnen immers beperkt in de oversteek door de afgerasterde spoorweg Deurne-Horst.

Dit heeft indertijd geleid tot regelmatig contact/overleg om te komen tot een collectieve pragmatische aanpak van het beheer van het wilde zwijn, daarnaast het in kaart brengen van de migratie van de wilde zwijnen en inzicht geven in de grootte van de populatie. De laatste jaren maken zwijnen regelmatig gebruik van de in het Limburgse gelegen gebieden van [REDACTED]

███ als dag-instand. De zwijnen treden dan in het donker uit op het Brabantse grondgebied alwaar ze dan geschoten worden.

Hetzelfde geldt min of meer voor het reewild. Natuurgebied de Bult lag destijds kadastraal gezien in ████████ maar ook daar was wisseling van reewild tussen beide WBE's en daarmee afstemming van het populatiebeheer. Vanaf 2019 is die afstemming er nog steeds echter is die qua gebied nu verder afgedaald in zuidelijke richting; de groene corridor (grens Noord-Brabant-Limburg) ten westen van het Peelkanaal in combinatie met natuurgebied De Heidsche Peel. Dit komt het populatiebeheer van het reewild ten goede het geen resulteert in weinig (nagenoeg geen) valwild en toch een gezonde reewild populatie. Dit laatste valt op te maken uit de afschotresultaten en daarbij horende afschotdata (gewichten, feuten bij reegeiten) van het geschoten reewild.

Verder vindt er een afstemming plaats als het gaat om de benodigde tellingen, vastleggen van collectieve data van de wildtellingen om dubbeltellingen te minimaliseren.

Al resumerend komt de samenwerking tussen onze WBE's in de breedste zin van het woord het faunabeheer ten goede en wij spreken de hoop uit dat deze samenwerking zo gecontinueerd kan worden in het algemene belang van goed en maatschappelijk verantwoord faunabeheer.

Hopende u hiermee te hebben geïnformeerd.

Hartelijke groet,

██████████

Secretaris ██████████

████████████████████

██████████

Gezien digitale verzending niet fysiek ondertekend.

Samenwerkingsovereenkomst tussen

en

Datum: 15 maart 2022.

Per 15 maart 2022 is na wederzijds overleg tussen de besturen van boven genoemde Wildbeheereenheden (WBE's) een samenwerkingsovereenkomst tot stand gekomen.

Het samenwerkingsverband omvat de beheergebieden van betreffende WBE's conform bijgevoegde kaarten, en is gelegen binnen de Gemeente Horst aan de Maas, en de Gemeente Venray.

Betreffende WBE's staan geregistreerd in het Fauna registratie systeem (FRS) van de provincie Limburg.

Beide WBE's zijn onafhankelijke rechtspersonen en staan ingeschreven in het register van de Kamer van Koophandel, onder nummer 40164160 en 40164830.

Binnen hun eigen werkgebied zijn de WBE's zelf verantwoordelijk voor het wildbeheer en coördinatie van beheer en schade bestrijding (in het bijzonder reewild en wilde zwijnen) en het organiseren van tellingen.

De resultaten worden gerapporteerd aan de Faunabeheereenheid (FBE) Limburg, middels het FRS systeem.

Dit ten behoeve van het faunabeheerplan (FBP) voor onderbouwing van ontheffingen, aanwijzingen en vrijstellingen zoals bedoeld in de omgevingsverordening van de provincie Limburg.

Deze overeenkomst is afgesloten voor onbepaalde tijd, en kan zonder verdere onderbouwing, door één van, of door beide partijen', ten alle tijden per direct weer worden beëindigd.

Voorzitter

Secretaris

voorzitte

Secretar

28-3-2022

22/03-2022

28-3-2022

Legenda

Provinciegrens
Wild Beheer Eenheid grens

28-3-2021



Datum: 20-4-2020

0 750 1.500 2.250 3.000
Meters

Bron topografie: Basisregistratie topografie
Kadaster 2019
Bron WBE grenzen: Jagersvereniging
februari 2020

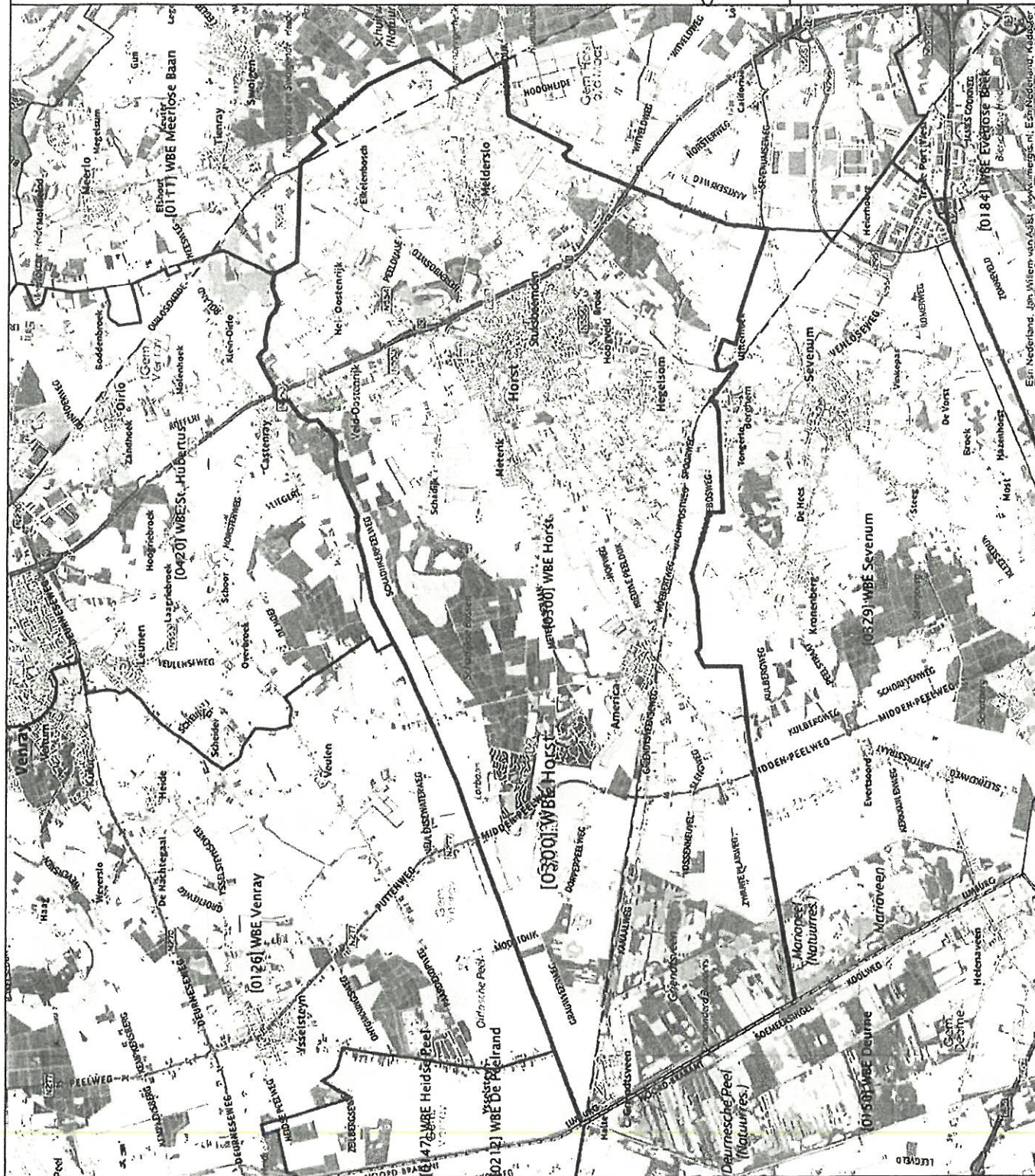

22/3-22

Legenda

Provinciegrens

Wild-Beheer Eenheid/grens

 $z \triangleleft$

Datum: 16-4-2020

Bron topografie: Basisregistratie topografie
Kadaster 2019
Bron WBE grenzen: Jagersvereniging
februari 2020

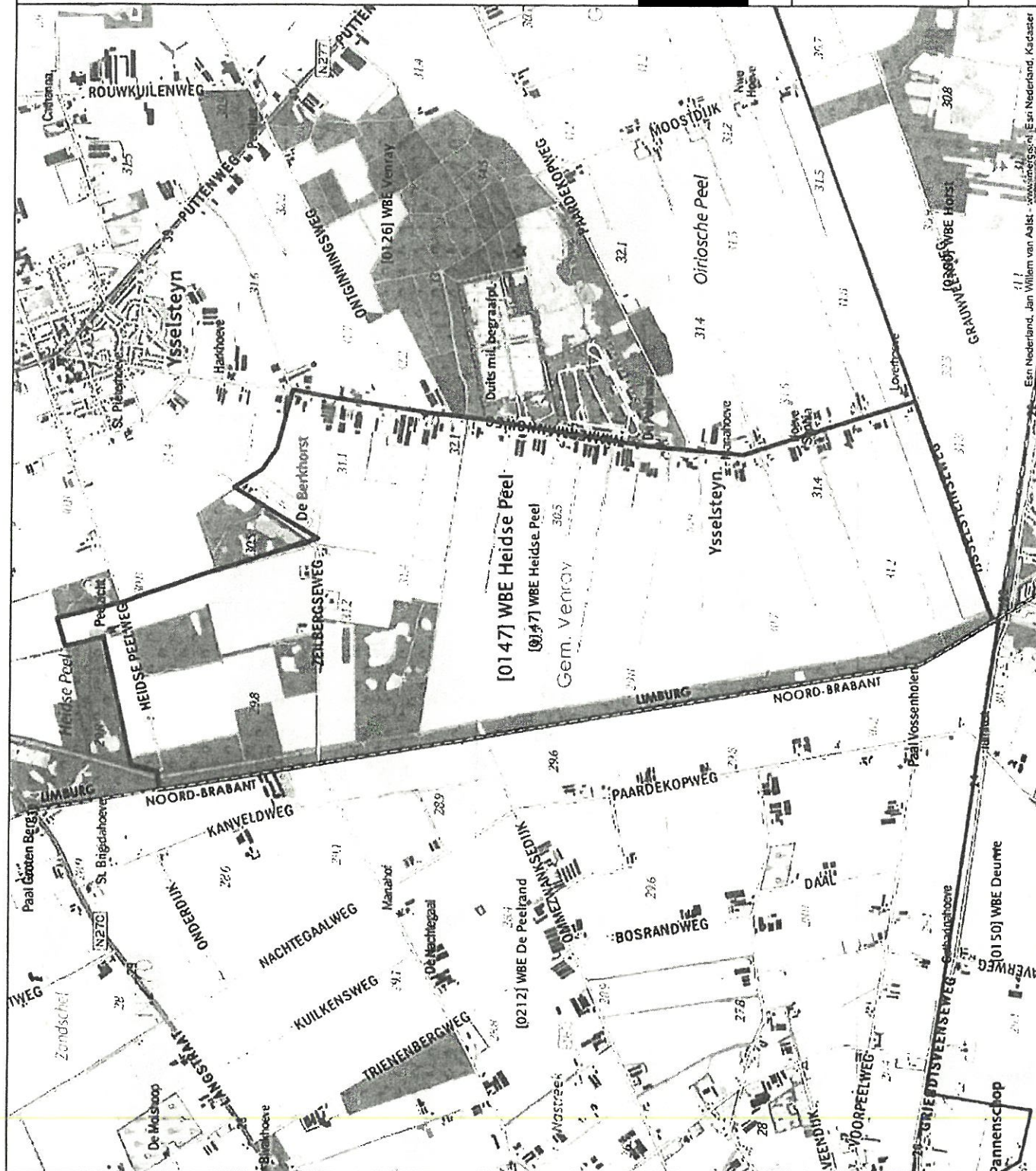

Esri Nederland, Jan Willem van Aalst - www.esri.nl Esri Nederland, Kadaster

22/3-2022

222

31

Op 15 maart 2022 zijn [REDACTED] en [REDACTED] een samenwerking aangegaan inzake het wildbeheer (in het bijzonder reewild en wilde zwijnen). De bijbehorende samenwerkingsovereenkomst is als bijlage toegevoegd. Deze overeenkomst is destijds afgesloten ten behoeve van het Faunabeheerplan voor onderbouwing, aanwijzingen en vrijstellingen zoals bedoeld in de omgevingsverordening van de provincie Limburg.

Wij zijn van mening dat [REDACTED] jullie meer dan voldoende tijd gegeven heeft om tot een definitieve oplossing te komen. [REDACTED] heeft daarom besloten de genoemde samenwerkingsovereenkomst, met ingang van 1 maart 2026, te beëindigen. Op die wijze geven wij jullie, nogmaals, de tijd voor het zoeken naar een definitieve oplossing. Wij hebben voor dit besluit wederom de Jagersvereniging geraadpleegd en zij geven aan dat zij ons besluit begrijpen. Ons besluit is onherroepelijk.

Een afschrift van deze brief zal tevens gezonden worden naar de FBE Limburg.

Voorzitter